

Ontruimingsplan

*Scoutinggebouw*

**DILLENBURG**

Van de Willem de Zwijergroep III

Augustus 2002



**INHOUD**

<b>INLEIDING .....</b>	<b>3</b>
<b>1. INFORMATIEBLAD .....</b>	<b>4</b>
1.1. ADRES: .....	4
1.2. ONTRUIMINGSCOMMISSIE: .....	4
1.3. AANWEZIGEN: .....	4
1.4. MINDERVALIDE: .....	4
1.5. AANWEZIGE INSTALLATIES: .....	4
1.6. GEVAARLIJKE STOFFEN: .....	4
1.7. BIJZONDERE RUIMTES: .....	4
1.8. OVERIGE BIJZONDERHEDEN:.....	4
<b>2. WIJZIGINGEN .....</b>	<b>5</b>
<b>3. VERSTREKT .....</b>	<b>6</b>
<b>4. ALGEMENE INSTRUCTIES .....</b>	<b>7</b>
4.1. INSTRUCTIES PER PERSOON.....	7
4.2. VLUCHTROUTES: .....	7
4.3. VLUCHTEN: .....	7
4.4. PANIEK SLUITINGEN: .....	7
4.5. OEFENEN: .....	8
4.6. VERZAMELPLAATS EN COÖRDINATIEPUNT: .....	8
4.7. AFSLUITEN GAS: .....	8
4.8. WIJZIGINGEN:.....	8
<b>5. ONTRUIMINGSPROCEDURE .....</b>	<b>9</b>
5.1. MANIER VAN ONTRUIJEN .....	9
5.2. PROCEDURE FASE 1 .....	9
5.3. PROCEDURE FASE 2 .....	9
<b>6. TAAKVERDELING .....</b>	<b>10</b>
6.1. LEIDING.....	10
6.2. ONTRUIMINGSFUNCTIONARISSEN.....	10
6.3. COÖRDINATOR .....	11
<b>BIJLAGE 1 PLATTEGROND BOVENBOUW.....</b>	<b>12</b>
<b>BIJLAGE 2 PLATTEGROND ONDERBOUW .....</b>	<b>13</b>
<b>BIJLAGE 3 SITUATIESCHETS OMGEVING .....</b>	<b>14</b>

## INLEIDING

In dit clubhuis zijn verschillende voorzieningen aangebracht om een begin van brand te kunnen bestrijden zoals brandwerende scheidingsen, kleine blusmiddelen, e.d. en uitbreiding van een brand te beperken. Verder zijn er eisen gesteld aan de trappen en deuren waardoor een ieder in geval van nood uit het gebouw kan vluchten: rookwerende scheidingsen, vluchtwegsignalering, noodverlichting, enz.

De noodzaak voor een snelle ontvluchting kan brand, een gaslucht zijn. Om deze ontvluchting in goede banen te leiden en er bovendien zeker van te zijn dat ook alle aanwezige het gebouw hebben verlaten, is het nodig dat de maatregelen en eventuele acties die zijn vastgelegd in dit ontruimingsplan bij iedere leidinggevende bekend is.

Opgesteld, aan de hand van het Voorbeeld-ontruimingsplan voor scoutinggebouwen, door Scouting Nederland, augustus 2002 door E. Zuidema

## 1. INFORMATIEBLAD

### 1.1. Adres:

Scouting Willem de Zwijgergroep III  
Wantijpark 6 Dordrecht  
Telefoon 078-6131186

### 1.2. Ontruimingscommissie:

De ontruimingscommissie bestaat uit die personen aan wie dit ontruimingsplan is verstrekt. Dus de leiding van de Willem de Zwijgergroep.

### 1.3. Aanwezigen:

In het gebouw zijn verschillende groepen jeugd aanwezig. Gemiddeld bevinden zich 50 a 60 personen in het gebouw.

### 1.4. Mindervalide:

Er zijn in principe geen minder valide of personen die zich moeilijk kunnen verplaatsen aanwezig.

### 1.5. Aanwezige installaties:

Er is een geiser en cv-ketel aanwezig, deze bevinden zich in het stookhok, achter de wc's. Dit stook is te bereiken via de deur halverwege de trap.

### 1.6. Gevaarlijke stoffen:

Er zijn gevaarlijke stoffen aanwezig. Te weten Verf en benzine, deze stoffen bevinden zich in een ruimte in de kelder links naast de nooddeur.

### 1.7. Bijzondere ruimtes:

Meterkast direct links naast de hoofdingang.  
Gas afsluiter buitenkant midden voorzijde van het pand. (Sleutel Lips 500, in meterkast).

### 1.8. Overige bijzonderheden:

Het pand ligt aan het Wantij.

## 2. WIJZIGINGEN

Op deze pagina staat welke pagina's gewijzigd zijn en wanneer.

Nr.	Pagina	Datum	Opmerking
1			
2			
3			
4			
5			
6			
7			
8			
9			
10			
11			
12			
13			
14			
15			
16			
17			
18			
19			
20			
21			
22			
23			
24			
25			
26			
27			
28			
29			
30			
31			
32			
33			
34			
35			
36			
37			
38			
39			
40			
41			

### 3. VERSTREKT

Op deze pagina staat aan wie dit ontruimingsplan is verstrekt. Deze persoon heeft ook getekend dat hij/zij het gelezen en begrepen heeft.

Nr.	Naam.	Datum	Handtekening voor begrepen
1			
2			
3			
4			
5			
6			
7			
8			
9			
10			
11			
12			
13			
14			
15			
16			
17			
18			
19			
20			
21			
22			
23			
24			
25			
26			
27			
28			
29			
30			
31			
32			
33			
34			
35			
36			
37			
38			
39			
40			
41			

## 4. ALGEMENE INSTRUCTIES

Wanneer er zich een calamiteit voordoet, waarbij ontruiming wenselijk is dient de volgende procedure gevolgd te worden:

1. Meld bijzonderheden aan de leiding
2. Sla alarm, door het roepen van SLOEPENROL.
3. Bel 112 (interne toestellen 0112) en waarschuw de brandweer, met vermelding van naam WILLEM DE ZWIJGERGROEP, Adres WANTIJPARK 6, Object SCOUTINGCLUBHUIS en aard van de brand.
4. Waarschuw de leiding in de overige ruimtes.
5. Breng de in gevaar verkerende personen naar buiten richting verzamelplaats.
6. Sluit ramen en deuren.
7. Probeer de brand te blussen, zonder zelf gevaar te lopen.

### 4.1. Instructies per persoon.

1. Meld bijzonderheden aan de leiding
2. Sla alarm, door het roepen van SLOEPENROL.
3. Bel 112 (interne toestellen 0112) en waarschuw de brandweer, met vermelding van naam WILLEM DE ZWIJGERGROEP, Adres WANTIJPARK 6, Object SCOUTINGCLUBHUIS en aard van de brand.
4. Waarschuw de leiding in de overige ruimtes.
5. Breng de in gevaar verkerende personen naar buiten richting verzamelplaats.
6. Sluit ramen en deuren.
7. Probeer de brand te blussen, zonder zelf gevaar te lopen.

### 4.2. Vluchtroutes:

De vlucht routes zijn aangegeven met een pictogram met een rennend mannetje en een pijl, welke de richting aangeeft. Deuren welke direct naar buiten gaan zijn voorzien van een vierkant met een pijl pictogram. Men dient de route te volgen waarmee men het snelste buiten is, tenzij dit onmogelijk is.

Buiten gaat men zo snel mogelijk naar de verzamelplaats en zorgt dat de weg vrij blijft.

Om het vluchten ook daadwerkelijk mogelijk te laten zijn dienen de vluchtgangen en deuren ten aller tijde bereikbaar te zijn. *Zet dus geen obstakels in deze gangen of voor deuren.*

### 4.3. Vluchten:

Men vlucht naar een veiliger plaats door rustig te lopen, **NIET RENNEN**.

Er worden geen onnodige zaken mee genomen zoals tassen en jassen.

Wanneer een ruimte is verlaten worden de deuren en ramen gesloten.

Bij rook ontwikkeling dient men laag bij de grond te blijven.

### 4.4. Paniek sluitingen:

De meeste deuren zijn voor zien van een paniek sluiting, daar er verschillende in gebruik zijn in het clubhuis zal hieronder even kort de werking worden beschreven.

Het loodsenhok, de ingang en nooddeur van de kelder zijn voorzien van sluitingen welke open gaan als men er tegen aandrukt.

De overige balkondeuren zijn voorzien van draai sluitingen welke draaiend open gemaakt dienen te worden. Verder zitten er op deze deuren handels ter inbraak protectie, deze handels dienen open te staan op het moment dat er personen in het hok aanwezig zijn.

#### 4.5. Oefenen:

Het ontruimingsplan dient minimaal een keer per jaar geoefend te worden. Aan het begin van het winterseizoen heeft de voorkeur. Bij het oefen is het wenselijk dat er externe personen aanwezig zijn die kijken of alles ordelijk en juist verloopt. Deze oefening dient geëvalueerd te worden en er dient een verslag te worden gemaakt te worden wat bij dit ontruimingsplan gestopt wordt.

#### 4.6. Verzamelplaats en coördinatiepunt:

**De verzamelplaats bij een ontruiming van het clubhuis is het grasveld links buiten het toegangshek.**

1. Hier telt de leiding van iedere tak of iedereen aanwezig is, wie er vermist en gewond zijn.
2. Deze gegevens worden zo snel als mogelijk doorgegeven aan de coördinator.
3. Hierna blijft een ieder op de verzamelplaats tot nader bericht van de coördinator.
4. Leiding houdt zich paraat voor het verrichten van opdrachten namens de coördinator.

#### 4.7. Afsluiten gas:

Het gas kan worden afgesloten in het hok wat zich achter de houtendeur bevindt aan de buitenkant midden voorzijde van het clubhuis. De sleutel is een Lips 500, deze is te vinden in de meterkast. In dit hok zit ook de watermeter en afsluiter.

#### 4.8. Wijzigingen:

Wanneer er wijzigingen zijn, dienen de pagina's waarop deze betrekking hebben te worden gewijzigd en voor zien van een nieuwe datum. Op de pagina wijzigingen dient dan tevens te worden aangegeven welke pagina er is gewijzigd en wanneer.



## 5. ONTRUIMINGSPROCEDURE

### 5.1. Manier van ontruimen

Het gebouw wordt bij brand helemaal ontruimd. Dit ontruimen gebeurt in twee fasen:

1. Horizontaal ontruimen, voorbij brandwerende scheidingswanden,
2. Alles ontruimen, het hele gebouw.

### 5.2. Procedure fase 1

Horizontale ontruiming vindt plaats op de verdieping waar de brand is. De aanwezige jeugdleden en niet coördinerende leiding begeven zich dan direct achter de eerste brandscheiding en begeleiden degenen die zich moeilijk kunnen verplaatsen. De volgorde van ontruimen is:

1. Het lokaal waar de brand begonnen is,
2. Het tegenoverliggende lokaal,
3. De naast liggende lokalen,
4. De lokalen naast het tegenoverliggende lokaal,
5. Enz.

### 5.3. Procedure fase 2

Totale ontruiming vindt plaats nadat de horizontale ontruiming heeft plaats gevonden.

Alle jeugdleden en niet coördinerende leiding van de te ontruimende verdiepingen worden gewaarschuwd en gaan via de trappen naar de verzamelplaats. De volgorde van ontruimen is:

De verdieping waarop de brand is

De andere verdieping.

## 6. TAAKVERDELING

Hieronder staan de taken bij de verschillende functies verder uitgesplitst:

- Leiding
- Ontruimingsfunctionarissen
- Coördinator

De ontruimingsfunctionarissen zijn leidinggevende die op dat moment aanwezig zijn. Hun taak bestaat uit het controleren of hun (verdieping) hok helemaal ontruimd is. Dat melden ze aan de coördinator.

De coördinator is de takleider van de tak waarbinnen de brand is ontdekt.

Belangrijk is dat een ieder goed weet wat hij/zij moet doen.

### 6.1. Leiding

**Wat moet je doen als een brand ontdekt, gealarmeerd wordt door de telefoon of een ontruimingssignaal?**

1. De brand proberen te bussen zonder zelf gevaar te lopen.
2. Geef het ontruimingssignaal (SLOEPENROL).
3. Bel 112 (interne toestellen 0112) en waarschuw de brandweer, met vermelding van naam WILLEM DE ZWIJGERGROEP, Adres WANTIJPARK 6, Object SCOUTINGCLUBHUIS en aard van de brand.
4. Waarschuw de leiding in de overige ruimtes.
5. Breng de in gevaar verkerende personen naar buiten richting verzamelplaats.
6. Sluit ramen en deuren.

**Hierna moet je de volgende stappen nemen:**

1. Ga, als het mogelijk is, naar het coördinatiepunt en neem de coördinatie op je.
2. Controleer of de brandweer is gewaarschuwd.
3. Zorg dat bij gehouden word welke personen zich afgemeld hebben.
4. Zorg dat bijgehouden word uit welke ruimte de speltakken kwamen.
5. Zorg dat het aantal vermisten word bijgehouden.
6. Zorg dat de hulpdiensten worden opgevangen en geïnformeerd.

### 6.2. Ontruimingsfunctionarissen.

**Wat moet je doen als brand ontdekt, of gealarmeerd wordt.**

1. Geef het ontruimingssignaal.
2. Bel 112 en waarschuw de juiste hulpdienst
3. Waarschuw de overige leiding en jeugdleden in het gebouw.
4. Breng de in gevaar verkerende personen naar een veilige plaats.
5. Sluit ramen en deuren
6. Probeer de brand te blussen zonder zelf gevaar te lopen.

**Hierna moet je de volgende stappen nemen:**

1. Controleer hierna de verdiepingen/ lokalen op eventuele achterblijvers, (PAS OP MET HET OPENEN VAN DEUREN).
2. Meld dat de verdieping of de lokalen leeg zijn aan de coördinator.
3. Hou je gereed voor andere opdrachten.

### 6.3. Coördinator

De coördinator neemt de coördinatie van het gebeuren op zich. Zoals al eerder gemeld is de coördinator de takleider van de tak welke de brand ontdekt heeft.

1. De coördinator is het aanspreekpunt voor alle ontruimingsfunctionarissen en de hulpdiensten.
2. Hij/zij weet of iedereen het gebouw verlaten heeft,
3. Wie de vermisten zijn,
4. Waar de brand zich bevind,
5. Hoe veel gevonden er zijn en eventueel de aard van hun verwondingen.

**BIJLAGE 1 PLATTEGROND BOVENBOUW.**

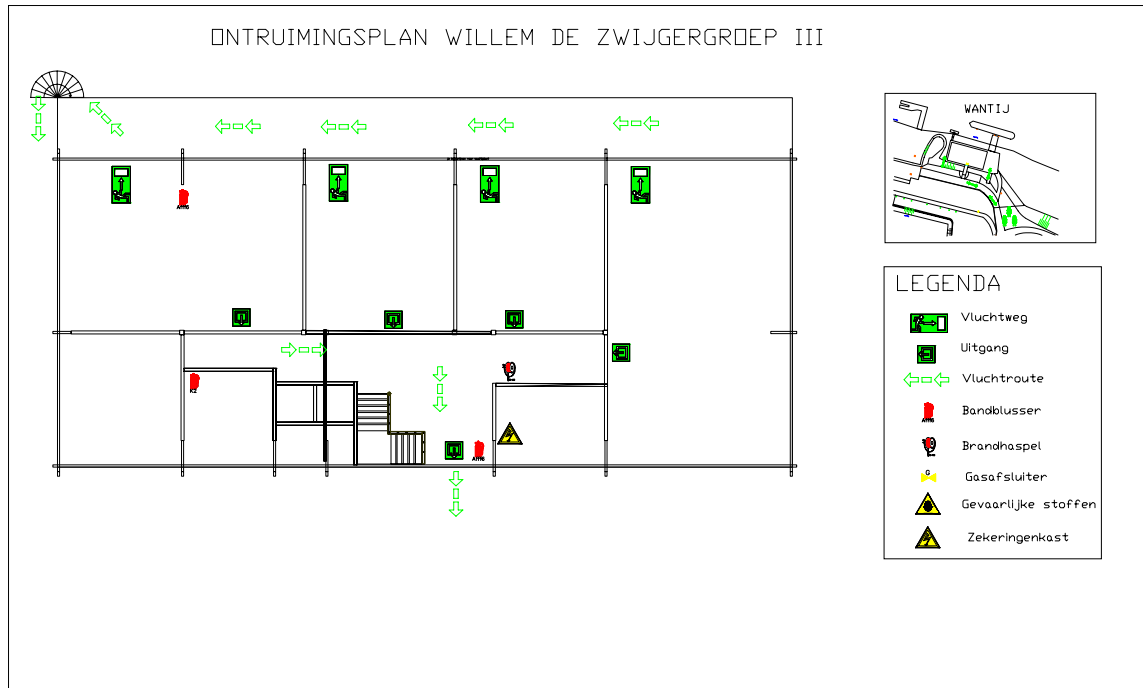

**BIJLAGE 2 PLATTEGROND ONDERBOUW**

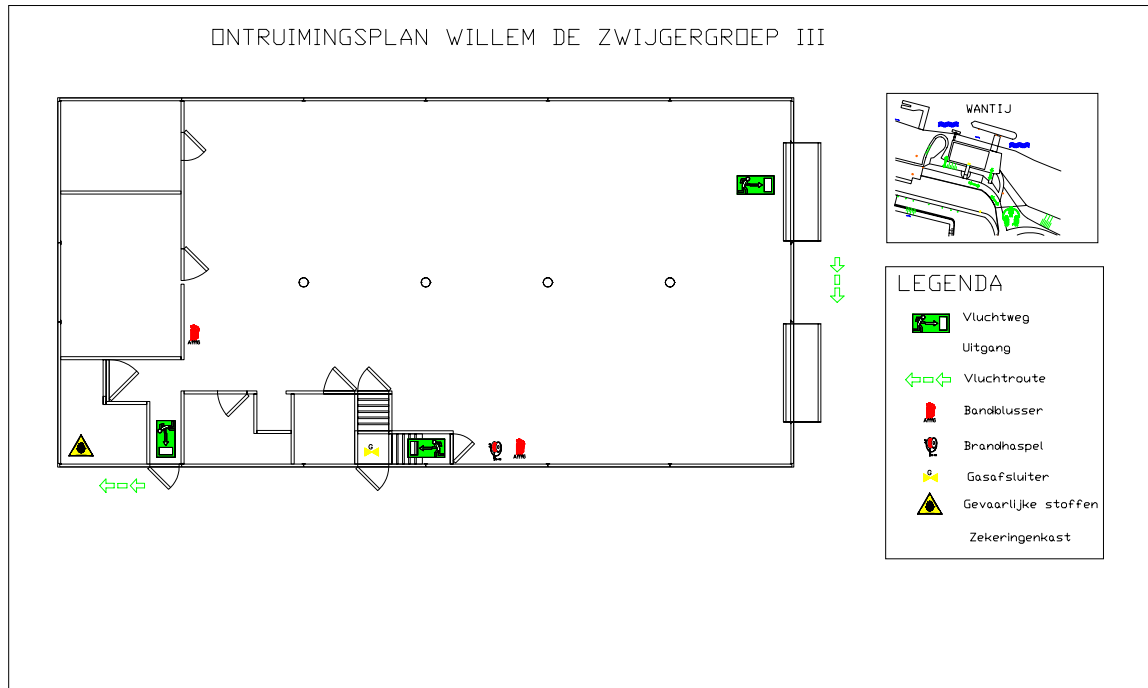

**BIJLAGE 3 SITUATIESCHETS OMGEVING**

